CS8 l'aspirateur pour :
voiture, camping-car, caravane, bungalow…

IMPORTANTES DIRECTIVES DE SÉCURITÉ
INSTRUCTIONS DE POLARISATION POUR LES MODÈLES CS-8 ET CS-RM AVEC CORDON D'ALIMENTATION.

Ces appareils ont une fiche polarisée (une lame est plus large que l'autre). Cette fiche s'insère d'une seule façon dans une prise de courant polarisée. Si la fiche ne s'insère pas entièrement dans la prise de courant, retournez-la. Si elle ne s'insère toujours pas, faites appel à un électricien qualifié pour faire installer une prise de courant appropriée. Ne modifiez pas la fiche de quelque façon que ce soit. **N'UTILISEZ PAS DE RALLONGE !**

AVERTISSEMENT : POUR RÉDUIRE LES RISQUES D'INCENDIE, DE CHOC ÉLECTRIQUE OU DE BLESSURE :

Lors de l'utilisation d'un aspirateur électrique, des précautions de base devraient toujours être observées, notamment celle-ci : Lisez attentivement toutes les instructions avant d'utiliser cet aspirateur.

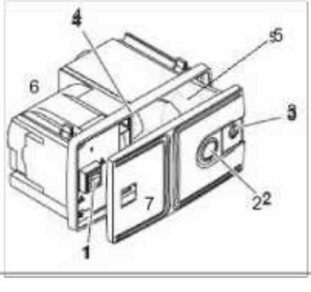

1) interrupteur (marche/arrêt)
2) couvercle d'orifice coulissant
3) coulisseau
4) filtre du moteur
5) sac à poussière
6) compartiment de l'aspirateur
7) panneau frontal de l'aspirateur

CS8 l'aspirateur pour : voiture, camping-car, caravane, bungalow…

1. Débranchez l'appareil lorsqu'il n'est pas utilisé ou avant d'en faire l'entretien.
2. N'utilisez pas cet appareil sur des surfaces mouillées.
3. Ne faites jamais fonctionner cet appareil si le sac à poussière et les filtres ne sont pas en place.
4. Une attention particulière est nécessaire lorsqu'il est utilisé près ou par des enfants. Ne permettez pas que l'appareil soit utilisé comme jouet.
5. Utilisez cet appareil uniquement pour l'usage prévu tel que décrit dans ce manuel. Utilisez seulement les accessoires et les sacs à poussière recommandés par le fabricant.
6. Ne l'utilisez pas si la fiche ou le cordon sont endommagés. Si l'appareil ne fonctionne pas comme il devrait, s'il a été échappé, endommagé, laissé à l'extérieur ou s'il est tombé dans l'eau, retournez-le à InterVac ou apportez-le dans un centre de service autorisé pour vérification et réparation.
7. N'insérez aucun objet dans les ouvertures. Ne l'utilisez pas si des ouvertures sont obstruées ; gardez les ouvertures libres de tout ce qui pourrait réduire le débit d'air, notamment poussière, charpie, cheveux ou autres. Si le filtre secondaire devient encrassé, rincez-le à l'eau chaude ou remplacez-le par un nouveau filtre. Le filtre doit toujours être entièrement sec avant d'être replacé et utilisé.
8. N'insérez et ne laissez tomber aucun objet dans les ouvertures.
9. Placez toutes les commandes en mode arrêt avant de débrancher.
10. Il ne faut pas : tirer ou transporter l'appareil en utilisant le cordon ; utiliser le cordon comme une poignée ; fermer une porte sur le cordon; ou tirer le cordon sur des arêtes vives ou des coins. Ne faites rien passer sur le cordon. Gardez le cordon loin des surfaces chaudes.
11. Ne débranchez pas en tirant sur le cordon. Pour débrancher, agrippez la fiche et non le cordon.
12. Gardez les cheveux, vêtements amples, doigts et toutes autres parties du corps loin des ouvertures et des pièces mobiles.
13. Ne ramassez rien qui soit brûlant ou fumant, comme des cigarettes, des allumettes ou des cendres chaudes.
14. Faites très attention lorsque vous nettoyez les escaliers.
15. Ne manipulez pas la fiche ou l'appareil avec des mains mouillées.
16. N'utilisez pas cet appareil pour ramasser des liquides inflammables ou combustibles comme de l'essence, et ne l'utilisez pas dans des endroits où de tels produits peuvent être présents.
17. Ne placez aucun objet contre l'aspirateur. Gardez l'espace autour dégagé.
18. Ne marchez pas sur le boyau et ne tirez pas dessus avec force.
19. Ne ramassez pas de gros objets, comme des déchets de papier ou des chiffons/vêtements, qui pourraient obstruer le boyau.
20. N'installez pas cet aspirateur dans un endroit exposé à des températures élevées.
21. Installez cet aspirateur dans un endroit sec.
22. N'essayez pas de réparer cet aspirateur. L'unité est scellée et vous ne pourrez pas l'ouvrir sans l'endommager. Pour une réparation, appelez votre détaillant/centre de service autorisé local ou le centre de service à la clientèle d'InterVac Design.

CS8 l'aspirateur pour : voiture, camping-car, caravane, bungalow…

CONSERVEZ CES INSTRUCTIONS

Pour utilisation résidentielle ou dans les VR

GARANTIE LIMITÉE

En cas de défaut de matériaux ou de fabrication, InterVac Design Corp. réparera l'unité motrice avec des pièces neuves ou remises à neuf sans frais pendant deux (2) ans, en Europe, à compter de la date d'achat initiale. La garantie peut varier d'un pays à l'autre. Aucun remboursement en espèces ne sera fait. Sont exclus de la garantie les articles suivants qui nécessitent un remplacement normal : sacs à poussière jetables, filtres, accessoires et boyaux d'aspirateurs.

Cette garantie est offerte seulement à l'acheteur initial. Un reçu d'achat ou une autre preuve de la date d'achat initiale sera exigé avant que la réparation en vertu de la garantie soit exécutée. **Vous devez retourner votre carte de garantie ou enregistrer le produit sur notre site Web afin d'être couvert en vertu des présentes dispositions.**

Cette garantie ne couvre que les défaillances dues à des défauts de matériaux ou de fabrication survenant lors d'une utilisation normale, et non les dommages survenant au cours du transport; ni les défaillances causées par des produits non fournis par InterVac Design ; ni les défaillances résultant de ce qui suit : accident, mauvais usage, usage abusif, négligence, mauvaise manipulation, mauvaise application, altération, modification, usage commercial (utilisation du produit par un hôtel, un bureau, un restaurant ou un service de location), réparation faite par un tiers autre qu'un centre de service autorisé; ni les dommages résultant de catastrophes naturelles. Il n'y a pas de garanties expresses à l'exception de celles indiquées ci-dessus.

LIMITATIONS ET EXCLUSIONS

INTERVAC DESIGN NE POURRA ÊTRE TENUE RESPONSABLE DES DOMMAGES ACCESSOIRES OU INDIRECTS RÉSULTANT DE L'UTILISATION DE CE PRODUIT OU DÉCOULANT DE TOUTE VIOLATION DE CETTE GARANTIE. TOUTES LES GARANTIES EXPRESSES OU IMPLICITES, Y COMPRIS LES GARANTIES DE VALEUR MARCHANDE OU D'ADAPTATION POUR UN USAGE PARTICULIER, SONT LIMITÉES À LA PÉRIODE DE GARANTIE INDIQUÉE CI-DESSUS.

Certains états/provinces n'autorisant pas l'exclusion ou la limitation des dommages accessoires ou indirects, ni la limitation de la durée d'une garantie implicite, les exclusions ou limitations susmentionnées peuvent donc ne pas s'appliquer à vous. Cette garantie vous donne des droits légaux spécifiques qui varient d'un État/province à l'autre. Si un problème avec ce produit se développe pendant ou après la période de garantie, vous pouvez communiquer avec votre détaillant ou notre centre de service. Si le problème n'est pas résolu de manière satisfaisante, écrivez au centre de service à la clientèle à l'adresse de la Société.

CS8 l'aspirateur pour : voiture, camping-car, caravane, bungalow...

L'aspirateur central devrait être installé de façon à ce que le cordon d'alimentaire puisse être branché directement dans une prise de courant.
Choisissez un emplacement central dans la maison afin de maximiser la portée de votre boyau d'aspiration. L'épaisseur minimale du mur est de 10 mm et l'épaisseur maximale est 25 mm.

La découpe dans le mur est d'une largeur de 28 cm, d'une hauteur de 15 cm et exige une profondeur de 15 cm.

Très important : Si vous installez l'aspirateur dans une très petite armoire, vous devez prévoir une façon d'évacuer l'air qui s'échappe de l'aspirateur à l'extérieur de l'armoire.

Découpez un trou d'au moins 76 mm dans l'armoire et fixez un évent à lames pour couvrir le trou.

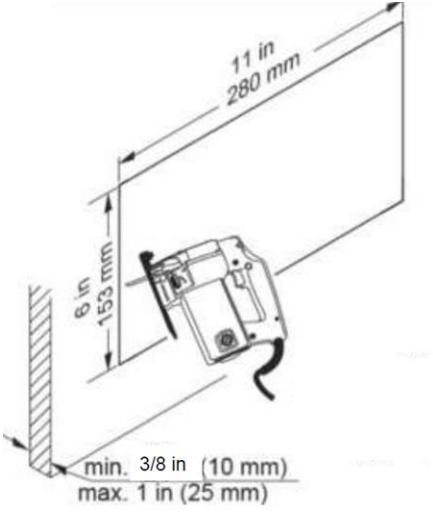

CS8 l'aspirateur pour : voiture, camping-car, caravane, bungalow…

Étape 1. Coupez le courant du disjoncteur relié à la zone d'installation de l'appareil.
Étape 2. Trouvez le fil d'alimentation reliant le four à micro-ondes au disjoncteur.
Étape 3. Débranchez le fil de sortie pour le four à micro-ondes. Redirigez ce fil vers l'installation de l'aspirateur.
Étape 4. Trouvez les fils de raccordement qui se trouvent à l'arrière de l'aspirateur.
Étape 5. Dénudez les 3 fils sur une longueur d'environ 15,9 mm (5/8").
Conseil : Laissez les fils d'une longueur suffisante pour faire une boucle entre l'aspirateur et le mur où les fils sont fermement fixés.
Étape 6. Depuis le four à micro-ondes (ou un autre appareil), connectez le fil noir à « L » (ligne) (commutateur), le fil blanc à « N » (neutre) et connectez le fil de terre sous la vis à rondelle « G ».
Étape 7. À partir du disjoncteur, tirez un nouveau câble Romex de calibre 14 ou 12 jusqu'à l'arrière de l'aspirateur.
Étape 8. Dénudez les 3 fils et fixez le fil noir à « L », le fil blanc dans l'autre « N » (neutre) et le fil DE TERRE à l'autre connexion « G ».
Étape 9. Fixez le couvre-fils (fourni) sur les connexions en guidant les fils à travers l'ouverture au bas du couvre-fils et vissez le couvre-fils.
Étape 10. Sur le panneau frontal de l'aspirateur, basculez l'interrupteur sur « SOURCE ».
Étape 11. Réenclenchez le disjoncteur et vérifiez si l'autre appareil fonctionne.
Étape 12. Basculez ensuite l'interrupteur sur l'aspirateur sur « VAC ».
L'autre appareil arrêtera et l'aspirateur central est prêt à utiliser.
Gestion de l'alimentation électrique pour prévenir le déclenchement du disjoncteur à cause d'une surcharge du circuit :

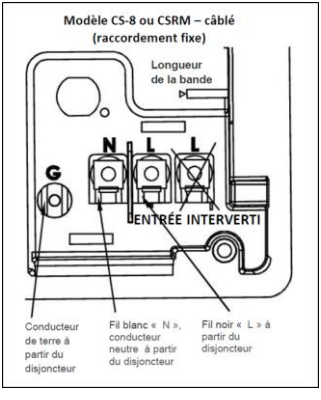

interVac™

jeto ASPIRATION HABITAT

CS8 l'aspirateur pour : voiture, camping-car, caravane, bungalow…

À l'aide d'un tournevis cruciforme, ajustez la distance entre la bride et le cadre de l'aspirateur de manière à ce que la bride atteigne l'arrière du cadre.

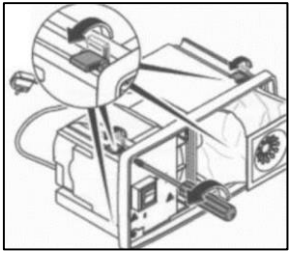

Insérez l'aspirateur dans l'ouverture, en commençant par le cordon. Vous pourriez avoir à tenir les 2 brides inférieures.

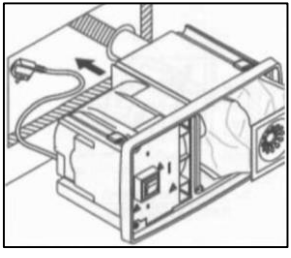

Serrez maintenant les 4 vis, les brides s'appuieront contre l'arrière du mur. Ne serez pas trop. Pour retirer l'aspirateur, ne dévissez que de 2 ou 3 tours.

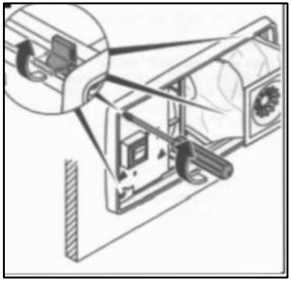

interVac™

jeto ASPIRATION HABITAT

CS8 l'aspirateur pour : voiture, camping-car, caravane, bungalow…

#19 Modèle CS-RM : Manipulez et éliminez le sac à poussière à double orifice.

#20 Modèle CS-RM : Insérez le sac à poussière

#21 Tous les modèles : Insérez le panneau frontal dans le collet du sac à poussière.

#22 Tous les modèles : Fixez le panneau frontal, en le tenant en angle, sur le côté gauche d'abord. NE PAS FORCER! Puis, poussez le coulisseau qui se trouve à droite, voir la flèche).

#23 Tous les modèles : Retirez le filtre du moteur.

#24 Tous les modèles : Réinsérez le filtre dans la rainure (regardez la direction de la flèche).

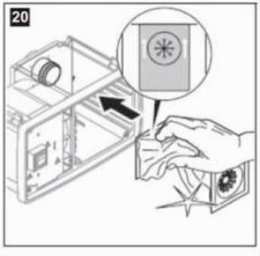

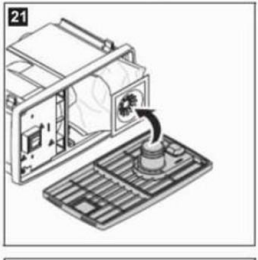

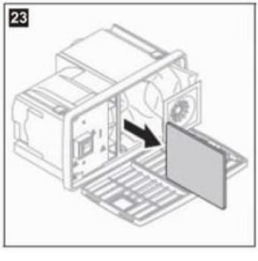

CS8 l'aspirateur pour : voiture, camping-car, caravane, bungalow…

MODE D'UTILISATION DE VOTRE ASPIRATEUR

C. Remplacement du sac à poussière Y10. NE PAS RÉUTILISER LE SAC À POUSSIÈRE MODÈLES CS6 *et* ***CS8*** *avec sac à simple orifice*

Sac de rechange : Pièce # Y10 – Sac en fibre synthétique (5 couches) à haute filtration.

1. Pour changer le sac, faites glisser le verrou vers la gauche, puis retirez le panneau frontal et le sac à poussière.

2. Apportez le panneau frontal et le sac à poussière jusqu'à une poubelle. Retirez le sac plein et jetez-le.

3. Poussez le collet en carton du nouveau sac à poussière par-dessus le tuyau du panneau frontal. (Photos A à C.

4. Glissez le panneau frontal, en commençant par le côté gauche, dans les petites rainures qui se trouvent sur le côté gauche du cadre de l'aspirateur; assurez-vous que le sac à poussière est complètement à l'intérieur du compartiment, puis, poussez le côté droit dans le cadre jusqu'à ce que le verrou s'enclenche. Avec votre pouce, vous pouvez pousser davantage le verrou vers la droite.

Photo A

Photo B

Photo C

MISE EN GARDE : N'aspirez PAS DE LIQUIDES, DE CIGARETTES ALLUMÉES, DE CENDRES CHAUDES…

D. Remplacement du filtre du moteur – Pièce de rechange # Y22

1. Retirez le PANNEAU FRONTAL avec le SAC À POUSSIÈRE.

2. Sur le côté gauche, à l'intérieur du compartiment à vide, vous verrez le filtre avec la flèche pointant vers le mur arrière.

3. Remplacez le filtre par un filtre neuf ou nettoyé dont la flèche pointe vers le mur arrière et assurez-vous que le filtre reste sur le côté gauche entre le haut et le bas de cadre.

4. Si le filtre est sale, vous pouvez le laver à la main en utilisant un savon doux.

Ne l'avez pas le filtre à la machine. Laissez sécher complètement le filtre avant de le réutiliser.

CS8 l'aspirateur pour : voiture, camping-car, caravane, bungalow…

Mise en place du panneau frontal et du sac à poussière sur l'aspirateur

Photo D

Insérez d'abord le filtre du moteur, puis glissez le sac à poussière dans le compartiment à vide.

Photo E

Glissez le panneau frontal, côté gauche en premier, dans le cadre de l'aspirateur. Assurez-vous qu'aucune partie du sac ne reste coincée entre le panneau frontal et le cadre.

Photo F

Enclenchez le panneau frontal dans le cadre de l'aspirateur et poussez le verrou vers la droite.

CS8 l'aspirateur pour : voiture, camping-car, caravane, bungalow…

NETTOYAGE DU BOYAU EXTENSIBLE :
Le boyau extensible, bien que très pratique, a tendance à s'encrasser, surtout si vous avez des animaux.

a) Soulevez les deux extrémités du boyau et versez un peu de détergent liquide dans les deux extrémités.

b) *En maintenant les deux extrémités vers le haut, remplissez d'eau le ¾ du boyau à l'aide d'un boyau d'arrosage.*

c) Agitez le boyau de haut en bas et laissez le détergent déloger la saleté.

d) *Étirez le boyau autant que vous le pouvez (2 personnes sont requises) et utilisez la pleine pression du boyau d'arrosage pour extraire la saleté du boyau. Répétez si nécessaire.*

e) *Suspendez le boyau, laissez-le s'égoutter et sécher complètement. Cela peut prendre jusqu'à 24 heures.*

DIRECTIVES D'ENTRETIEN :
a) Gardez le compartiment à vide propre. Utilisez une brosse pour éliminer la saleté accumulée.

NOTE : SI LE MOTEUR ARRÊTE SOUDAINEMENT :
DÉPANNAGE : Modèle CS·RM – Si la succion n'est pas suffisamment forte, mais que le moteur fonctionne :
A) Un des tuyaux gris raccordant l'aspirateur à une prise d'aspiration s'est détaché ou n'a pas été raccordé correctement.
B) Le couvercle coulissant sur le panneau frontal de l'aspirateur n'est pas fermé.

1. *La cause la plus fréquente est un boyau obstrué. Débranchez le boyau de l'aspirateur, gardez une des extrémités dans les airs et laissez tomber une pièce de 25 cents ou un objet semblable dans le boyau. Si la pièce reste coincée, c'est que le boyau est obstrué. Essayez de déboucher le tuyau avec un long bâton ou consultez la section « Nettoyage du boyau » ci-dessous.*
2. *Le sac est trop plein ou de la poussière fine a bouché les pores du sac. Remplacez le sac.*
3. Les accessoires de nettoyage de l'aspirateur sont obstrués.
4. *L'aspiration de grandes quantités de poussière autre que de la poussière domestique, comme de la poussière fine de cloison sèche ou de bois, peut boucher rapidement les pores du sac même si le sac est pratiquement neuf.*
5. Le filtre du moteur est encrassé et il devrait être nettoyé ou remplacé.
6. *Si l'aspirateur est installé dans un endroit hermétiquement fermé, l'air d'échappement ne peut pas être évacué ce qui peut entraîner la surchauffe du moteur. Dans ce cas, le moteur arrêtera et redémarrera une fois refroidi.*